

# 2ª ETAPA



# 1º DIA

13.12.2009

## LÍNGUA PORTUGUESA E LITERATURA BRASILEIRA, MATEMÁTICA, FÍSICA E LÍNGUA ESPANHOLA

### RECOMENDAÇÕES IMPORTANTES

- Este Caderno contém 44 questões, sendo 40 de **múltipla escolha** (numeradas em algarismos arábicos) e 04 questões **discursivas** (numeradas em algarismos romanos). Confira a numeração das questões e o número de páginas, antes de responder a prova. Em caso de falhas na impressão ou falta de alguma questão, solicite imediata substituição do Caderno.
- Cada questão de **múltipla escolha** contém apenas uma alternativa correta.
- **Preencha, na folha de respostas (Folha de Leitura Ótica), o espaço correspondente à alternativa escolhida, utilizando caneta esferográfica de tinta azul ou preta.**
- **A duração da prova** é de quatro horas, já incluído o tempo de preenchimento da folha de Leitura Ótica.
- **Permanecer** na sala onde realiza a prova por, **no mínimo, 3 (três) horas.**
- A **desobediência** a qualquer uma das determinações constantes nas presentes instruções ou na folha de respostas poderá implicar na **anulação** da **prova** do candidato.

CONQUISTE ESTA VITÓRIA





Universidade Federal  
de Campina Grande

## VESTIBULAR - 2010

### FOLHA GABARITO (RASCUNHO)

PORTUGUÊS	MATEMÁTICA	FÍSICA	INGLÊS	ESPAÑHOL
1	11	21	31	31
2	12	22	32	32
3	13	23	33	33
4	14	24	34	34
5	15	25	35	35
6	16	26	36	36
7	17	27	37	37
8	18	28	38	38
9	19	29	39	39
10	20	30	40	40

#### ATENÇÃO

- ♦ O **candidato** só poderá sair com a folha gabarito após às 11:30h, com a devida **autorização** do fiscal.
- ♦ O **gabarito** será publicado no dia **15 de dezembro** de 2009 no portal da UFCG ([www.ufcg.edu.br](http://www.ufcg.edu.br) ou [www.comprov.ufcg.edu.br](http://www.comprov.ufcg.edu.br)) às **14:00h**.
- ♦ A **previsão de divulgação** dos resultados dos candidatos aprovados será no dia 08 de janeiro de 2010 no portal da UFCG ([www.ufcg.edu.br](http://www.ufcg.edu.br) ou [www.comprov.ufcg.edu.br](http://www.comprov.ufcg.edu.br)).
- ♦ **Lembramos que o cadastramento dos candidatos aprovados será no período de 25 a 27 de janeiro de 2010.**

**V E S T I B U L A R – 2 0 1 0**  
**LÍNGUA PORTUGUESA E LITERATURA BRASILEIRA**

Leia o texto I e responda à questão 1.

**TEXTO I**

**GRAVIDEZ NA ADOLESCÊNCIA**

/.../

A incidência de gravidez na adolescência está crescendo e, nos EUA, onde existem boas estatísticas, vê-se que de 1975 a 1989 a porcentagem de filhos de adolescentes grávidas e solteiras aumentou 74,4%. Em 1990, os partos de mães adolescentes representaram 12,5% de todos os nascimentos no país. Lidando com esses números, estima-se que aos 20 anos, 40% das mulheres brancas e 64% de mulheres negras terão experimentado ao menos 1 gravidez nos EUA .

No Brasil a cada ano, cerca de 20% das crianças que nascem são filhas de adolescentes, número que representa três vezes mais garotas com menos de 15 anos grávidas que na década de 70, engravidam hoje em dia. A grande maioria dessas adolescentes não tem condições financeiras nem emocionais para assumir a maternidade e, por causa da repressão familiar, muitas delas fogem de casa e quase todas abandonam os estudos.

Segundo Maria Sylvania de Souza Vitale e Olga Maria Silvério Amâncio, da UNIFESP, quando a atividade sexual tem como resultante a gravidez, gera consequências tardias e a longo prazo, tanto para a adolescente quanto para o recém-nascido. A adolescente poderá apresentar problemas de crescimento e desenvolvimento, emocionais e comportamentais, educacionais e de aprendizado, além de complicações da gravidez e problemas de parto. É por isso que alguns autores consideram a gravidez na adolescência como sendo uma das complicações da atividade sexual. Ainda segundo essas autoras, o contexto familiar tem uma relação direta com a época em que se inicia a atividade sexual. As adolescentes que iniciam vida sexual precocemente ou engravidam nesse período, geralmente vêm de famílias cujas mães se assemelharam a essa biografia, ou seja, também iniciaram vida sexual precoce ou engravidaram durante a adolescência. /.../

<http://sites.uol.com.br/gballone/infantil/adolesc3.html>  
(Acessado em 10 de setembro de 2009. Adaptação)

**Questão 01**

Leia as assertivas abaixo e assinale com V as verdadeiras e com F as falsas.

- ( ) A apresentação de índices de gravidez na adolescência mais altos para os EUA do que para o Brasil permite afirmar que a realidade dos americanos é melhor do que a dos brasileiros.
- ( ) A gravidez na adolescência é o resultado de uma atividade sexual precoce que gera consequências paradoxais: a maioria não tem condições emocionais ou financeiras e, em geral, se houver repressão familiar, abandona os estudos e/ou foge da casa dos pais.
- ( ) O uso do adjunto adnominal “boa” em “boas estatísticas” (1º parágrafo) é justificado pelo nível de fertilidade das mulheres americanas, cuja condição é desejável pelo estado americano.
- ( ) Os problemas enumerados no terceiro parágrafo justificam o posicionamento das autoras como sendo a gravidez uma das complicações da atividade sexual.
- ( ) O emprego do advérbio “também” (no terceiro parágrafo) é responsável pela possível generalização no texto, adaptando-se ao provérbio: TAL MÃE, TAL FILHA.

Assinale a sequência correta:

- a) F-F-V-V-F.      b) F-V-F-V-V.      c) V-V-F-F-V.      d) V-V-V-F-F.      e) F-F-V-F-V.

Leia o texto II e responda às questões 02 e 03.

## TEXTO II

### **ENTREVISTA: Gravidez na adolescência: a cada 18 minutos, uma menina de 10 a 14 anos dá à luz uma criança, no Brasil**

qua, 02/09/09

por Emily Sasson |

Entrevista concedida pela coordenadora da Casa do Adolescente, Dra. Albertina Duarte.

/.../

#### **Com que idade os jovens de hoje dão início à vida sexual? Como comparar essa geração com a anterior, quer dizer, como os pais desses jovens se comportavam sexualmente quando eram jovens?**

As estatísticas mostram que a idade do início da atividade sexual ocorre entre 14 e 17 anos. Temos, porém, que a primeira relação amorosa está acontecendo antes dos 14, isto é, o primeiro desejo, o primeiro encantamento. Hoje, ser BV - boca virgem - aos 14 anos pode ser um fator de discriminação ou de insegurança entre os adolescentes. Em relação à atividade sexual, a idade cronológica e o tempo de relacionamento são precoces. Desde os anos 90, as pesquisas apontam que o relacionamento sexual faz parte do namoro, portanto houve uma mudança. A atividade sexual que antes se iniciava com profissionais do sexo, hoje acontece com o namorado, amigos ou conhecidos, o que gera mais insegurança. Os pais de antigamente tinham relações com profissionais do sexo, de forma clandestina, sem conhecimento dos pais, e o homem era aprovado na sua atuação sexual. A mulher era mantida culturalmente virgem.

#### **Se os jovens têm acesso à informação, por que ocorrem ainda tantos casos de gravidez? Eles dizem que usam preservativo e engravidam mesmo assim... Isso é possível?**

A informação não garante a mudança de comportamento. A insegurança dificulta a negociação com o parceiro para o uso do preservativo. As pesquisas feitas junto com a OMS - Organização Mundial da Saúde - mostraram que a menina tem insegurança e medo de não agradar o parceiro e o menino tem medo de falhar./.../Mais de 90% dos adolescentes conhecem os preservativos e algum método anticoncepcional e 30% usam esses métodos nas primeiras relações sexuais. O uso do preservativo aumentou entre os jovens, mas eles deixam de usá-lo conforme aumenta o tempo de relacionamento. Muito tempo pode ser dois meses. Como prova de carinho ou de fidelidade, o adolescente pode deixar de usar o preservativo ou algumas vezes usar e outras não.

#### **Em geral, como reagem os pais das adolescentes grávidas? Existe um trabalho também com a família na Casa do Adolescente?**

Apesar dos pais hoje "aceitarem", isso não garante que sejam parceiros nessa gravidez. O trabalho que é feito na Casa do Adolescente com a família é justamente discutir o processo de gravidez na adolescência, como será esse apoio, preparar os pais para que eles não culpem e cobrem dos adolescentes, mas que ajudem nessa fase. É discutida a importância de voltar à escola, de facilitar que os adolescentes tenham um grupo de amigos, possam fazer atividades, dividam as tarefas e não fiquem o tempo todo sendo rotulados. Isto vai fazer com que a adolescente se sinta segura, possa exercer suas atividades de mãe, previna uma segunda gravidez e possa se relacionar com ela e com o mundo numa perspectiva de um futuro feliz.

#### **Na sua opinião, os problemas dos adolescentes são causados mais por fatores externos, como a sociedade e o meio, ou mais por fatores pessoais e familiares?**

A sociedade gera uma cultura de desafios para o adolescente em relação ao mundo adulto. Se a sociedade que impõe esses desafios e riscos não gera uma rede de proteção, estímulos e perspectivas, os adolescentes se sentirão abandonados e as famílias sozinhas não poderão enfrentar as situações de conflitos. Os adolescentes são vítimas e não culpados pelo mundo em que vivem. Eles podem ter uma grande força de mudança. Para isso, é preciso gerar uma cultura de acolhimento e participação. Se os adolescentes têm tendência grupal e gostam de viver em grupo, cabe à sociedade, ao país, estimular serviços, leis, espaços que possam acolher, atender e promover a participação dos adolescentes. /.../

(<http://especiais.fantastico.globo.com/ligadasmulheres/2009/09/02/gravidez-na-adolescencia>)

**Questão 02**

Sobre aspectos morfosintáticos e coesivos, no texto II, é INCORRETO afirmar:

- Os itens linguísticos “antes” e “hoje”, na primeira resposta da entrevista, marcam uma relação lógico-temporal apoiada pelas formas verbais “iniciava” e “acontece”.
- O referente da palavra “informação”, na segunda pergunta, é o conhecimento, presente no texto, sobre métodos contraceptivos.
- A estrutura “Como prova de...”, na segunda resposta, introduz uma condição para o não uso de preservativos pelos adolescentes.
- O referente da palavra “Isso”, na segunda pergunta, encontra-se explícito na oração que a antecede.
- A escolha do posicionamento da entrevistada, em relação à quarta pergunta, manifesta-se em prol de fatores externos, na repetição do termo “sociedade”.

**Questão 03**

O uso de aspas, em “aceitarem”, na terceira resposta, reforça a ideia de

- desconfiança dos pais em relação às adolescentes grávidas.
- não aceitação das adolescentes por parte da família.
- companheirismo dos pais na gravidez das adolescentes.
- certeza da ajuda às adolescentes grávidas pela Casa do Adolescente.
- incerteza da parceria dos pais na gravidez das adolescentes.

Leia o texto III e responda às questões 04 e 05.

**TEXTO III**

**O BARCO DO ABORTO: Médica holandesa que faz campanha a bordo de embarcação agora também navega na internet**

Luiza Vilaméa

.../ A médica Rebecca Gomperts tem dois filhos - uma menina de 4 anos e um menino um ano mais novo. Ao contrário do que poderiam imaginar os integrantes de movimentos pró-vida, a maternidade só aumentou suas convicções como líder de uma rumorosa campanha pela descriminalização do aborto. Há dez anos, ela criou a ONG Women on Waves (WoW), conhecida por atuar em barcos, navegando em águas internacionais, nas imediações de países que proíbem a

indução ao aborto. Hoje com 43 anos, decidiu-se pelo projeto depois de trabalhar como médica de bordo de um navio do Greenpeace que navegou pela costa da América do Sul nos anos 1980. Impressionada com relatos de abortos clandestinos feitos na região, lançou-se ao mar com o suporte da legislação da Holanda, que permite a interrupção da gravidez nas primeiras semanas e estabelece como legal em águas internacionais ações permitidas em seu território.

Em defesa da causa, ela destaca que em seu país o índice estimado de aborto por ano é de oito para cada mil mulheres entre 15 e 45 anos. "Na América do Sul, onde o procedimento é ilegal, este número sobe para 30", compara. "Abortos inseguros e ilegais são uma das principais causas de mortalidade materna na região." Apesar do interesse de Rebecca pela América do Sul, as ações marítimas da WoW se concentraram até o momento em países europeus com arraigada tradição antiaborto - Irlanda, Polônia, Portugal e Espanha.

No site da organização - que tem versões em inglês, holandês, francês, polonês, espanhol e português -, pessoas de todo o mundo podem até obter medicamentos que Rebecca classifica como seguros para interromper uma gravidez nas primeiras semanas. "A legalização é importante, mas o aborto farmacêutico permite que as mulheres retomem

a condução da vida em suas próprias mãos, independentemente da disponibilidade ou boa vontade dos médicos", defende Rebecca. Um dos remédios, no entanto, só tem comercialização permitida em 40 países, justamente aqueles que permitem o aborto. Assim como precisa enfrentar a Justiça para continuar a atuar em embarcações, a médica holandesa certamente terá novas batalhas judiciais pela frente, desta vez por causa da distribuição de medicamentos. .../



Fonte: Women on Waves

<http://www.terra.com.br/istoe/> (Acessado em 05 de setembro de 2004).

Questão 04

Assinale V para verdadeiro e F para falso, segundo as informações do texto III:

- I - As ações da médica são introduzidas no título pelos termos “agora” e “também” e justificadas no texto por duas práticas de interrupção de gravidez: navegar no mar, realizando abortos, e na internet, sugerindo medicamentos.
- II - A predominância dos verbos no presente do indicativo tem uma implicação factual, típica do gênero notícia.
- III - A comparação das estatísticas entre lugares em que o aborto é ilegal como superior aos lugares em que é legal serve como apoio para as ações marítimas da WoW.
- IV - O termo destacado em: “*Um dos remédios, no entanto, só tem comercialização permitida em 40 países, justamente aqueles que permitem o aborto*” (último parágrafo) restringe a ideia do período todo, podendo, pois, ter a ordem alterada sem prejuízo de sentido.
- V - A legislação holandesa impede que a médica tenha batalhas judiciais por suas ações consideradas criminosas em alguns países, permitindo sua atuação tanto na distribuição de medicamentos abortivos quanto com intervenções médicas.

Assinale a sequência correta:

- a) V- F- V- F- V.
- b) V- F- F- F- V.
- c) V- V- V- F- F.
- d) F- V- V- V-F.
- e) F- F- F- V- F.

Questão 05

Assinale os itens cuja oração destacada tem função sintática diferente da oração: “... nas imediações de países **que proíbem a indução ao aborto**” (1º parágrafo).

- I - “ ... Greenpeace **que navegou pela costa da América do Sul nos anos 1980** (1º parágrafo).
- II - “ ... o suporte da legislação da Holanda, **que permite a interrupção da gravidez nas primeiras semanas** (1º parágrafo).
- III - ” ... destaca **que em seu país o índice estimado de aborto** ... “(2º parágrafo).
- IV - “Na América do Sul, **onde o procedimento é ilegal**, este número... (2º parágrafo ).
- V - “...mas o aborto farmacêutico permite **que as mulheres retomem a condução da vida**... (3º parágrafo).

A alternativa correta é:

- a) I, II e IV.
- b) II, III e V.
- c) III, IV e V.
- d) III e V.
- e) IV e V.

Questão 06

Marque a alternativa que traz as afirmações corretas acerca de “Terra de Santa Cruz”, poema que dá título à obra de Adélia Prado:

Nas minhas bodas de ouro, esganada como os netos,  
vou comer os doces.  
Não terei a serenidade dos retratos  
de mulheres que pouco falaram ou comeram.  
Porque o frade se matou  
no pequeno bosque fora do seu convento.  
De outras vezes já disse: não haverá consolo. E houve:  
música, poema, passeatas.  
O amor tem ritmos que não são de tristeza:  
forma de ondas, ímpeto, água corrente.  
E agora? Que digo ao homem, ao trem, ao menino que me espera,  
à jabuticabeira em flores, temporã?  
Contemplar o impossível enlouquece.  
Sou uma tênia no epigastro de Deus:  
E agora? E agora? E agora?  
Onde estavam o guardião, o ecônomo, o porteiro,  
a fraternidade onde estava quando saíste,  
ó desgraçado moço da minha pátria,  
ao encontro desta árvore?  
Meu inimigo sou eu. Os torturadores todos enlouquecem ao fim,  
comem excrementos, odeiam seus próprios gestos obscenos,  
os regimes iníquos apodrecem.  
Quando andavas em círculos, a alma dividida,  
o que fazia, santa e pecadora, a nossa Mãe Igreja?  
Promovia tómbolas, é certo, benzia edifícios novos,  
mas também te gerava, quem ousará negar, a ti  
e a outros santos que deixam as bíblias marcadas:  
“Na verdade carregamos em nós mesmos nossa sentença de morte”.  
“Amai vossos inimigos.”

O que disse: “Quem crer viverá para sempre”, este também  
baluçou do madeiro como fruto de escárnio.  
Nada, nada que é humano é grandioso.  
Me interrompe da porta a mocinha boçal. Quer mudas  
[de trepadeira.  
Meus cabelos levantam-se. Como um torturador eu piso  
[e arranco  
a muda, os olhos, as entranhas da intrusa  
e não sendo melhor que Jó choro meus desatinos.  
Sempre há quem pergunte a Judas qual a melhor árvore:  
os loucos lúcidos, os santos loucos,  
aqueles a quem mais foi dado, os quase sublimes.  
Minha maior grandeza é perguntar: haverá consolo?  
Num dedal cabem minha fé, minha vida e meu medo  
[maior que é viajar de ônibus.  
A tentação me tenta e eu fico quase alegre.  
É bom pedir socorro ao Senhor Deus dos Exércitos,  
ao nosso Deus que é uma galinha grande.  
Nos põe debaixo da asa e nos esquentam.  
Antes, nos deixa desvalidos na chuva,  
pra que aprendamos a ter confiança n’Ele  
E não em nós.

(p. 87-89)

- I) Do ponto de vista formal, o poema é construído por versos livres e brancos, sem divisão estrófica e reflete ora sobre coisas do cotidiano ora sobre temas mais complexos.
- II) Apesar de escrito no século XX, o poema apresenta traços marcantes do Barroco brasileiro ao trazer o humano totalmente subjugado e temente às leis de Deus, consciente de sua fragilidade e de sua natureza pecadora.
- III) O eu lírico utiliza passagens e personagens bíblicas como forma de convencer o seu interlocutor a se voltar para a Igreja e, conseqüentemente, para Deus.
- IV) O título do poema bem como o seu próprio conteúdo sugere que o eu lírico tem uma vivência religiosa, de identidade cristã-católica, traço marcante no livro de Adélia Prado.

Assinale a alternativa correta:

- a) II e III.                      b) I e IV.                      c) I e II.                      d) I, II e IV.                      e) III e IV.

**Questão 07**

Assinale como C (correta) ou E (errada) as afirmações sobre o eu lírico do poema “Terra de Santa Cruz”, de Adélia Prado, e a personagem Romana da peça *Eles não usam Black-tie*, de Gianfrancesco Guarnieri.

- I) Ambas as mulheres são corajosas, extremamente religiosas e, cada qual a seu modo, conscientes da fragilidade humana.
- II) Elas estão inseridas em um ambiente permeado de conflitos sociais e psicológicos, em que a figura masculina ainda é quem dita as regras.
- III) Romana, esposa de Otávio, é uma mulher batalhadora que enfrenta, com muita determinação, a difícil vida no morro.
- IV) O eu lírico do poema foge do estereótipo da figura da avó, trazendo à tona desejos e anseios femininos que, muitas vezes, são reprimidos na sociedade.

- a) C, C, E, E.                      b) C, E, C, E.
- c) E, C, E, C.                      d) C, E, C, C.
- e) E, E, C, C.

**Questão 08**

Julgue como verdadeiras (V) ou falsas (F) as afirmações sobre a obra *Eles não usam Black-tie*, de Gianfrancesco Guarnieri. Em seguida, assinale a sequência correta.

- I) A música de Juvêncio no final da narrativa é concedida a intérpretes citadinos, simbolizando uma tentativa do dramaturgo de unir o morro e a cidade.
- II) Diferentemente de Maria, Tião não reconhece o morro como seu espaço, o que, segundo alguns personagens, atribui-se ao fato de ter sido criado na cidade.
- III) É uma peça peculiar da década de 50 que inova ao trazer uma linguagem revolucionária e ao abordar a liberdade sindical vivenciada pelos operários brasileiros.
- IV) Há uma relação conflituosa entre os interesses coletivos (representado pelos operários) e os particulares (representado pela figura de Tião).

A sequência correta é:

- a) V, F, V, F.                      b) F, V, V, F.                      c) F, V, F, V.
- d) V, V, V, F.                      e) V, F, F, V.

**Questão 09**

Em relação ao romance *Boca do inferno*, de Ana Miranda, é correto afirmar que:

- a) Trata-se de um romance histórico-realista que transpõe para a Bahia do século XX – palco de grandes conflitos – acontecimentos marcantes do século XVII de nossa História.
- b) Através de um jogo intertextual a autora lança mão de personagens como os escritores barrocos Padre Vieira e Gregório de Matos – os maiores responsáveis pela conspiração contra o rei de Portugal.
- c) Apresenta um alto caráter descritivista, chegando a detalhes naturalistas, e uma linguagem trabalhada artisticamente – traços típicos da Literatura Barroca.
- d) Revela a cultura de um povo letrado: seus hábitos, seus costumes e suas crenças, vivendo em um ambiente em que a natureza é exuberante.
- e) Traz uma certa oposição entre o espaço físico (representado pela beleza natural baiana) e o espaço político-social (representado pelos acontecimentos sanguinolentos ocorridos na região).

**Questão 10**

Assinale V (verdadeiro) ou F (falso) nas afirmações sobre os personagens do romance *Boca do inferno*, de Ana Miranda. Em seguida, marque a alternativa correta.

- I) Os personagens são claramente divididos pelo narrador entre heróis (Bernardo Ravasco e Padre Antônio Vieira) e anti-heróis (Antônio de Souza e o Alcaide-mor).
- II) Maria Berco, seduzida pelo dinheiro, assassina o marido e acaba sendo presa e condenada à forca.
- III) Padre Antônio Vieira, já fisicamente debilitado, não consegue evitar os desmandos do governador nem que todas as pessoas fossem julgadas pelo irmão do Alcaide-mor.
- IV) Gregório de Matos é retratado como um poeta satírico, boêmio, mordaz e instável quanto aos seus sentimentos amorosos.

A sequência correta é:

- a) V, V, V, F.                      b) F, V, V, F.                      c) F, V, F, V.
- d) F, F, F, V.                      e) V, F, F, V.



REDAÇÃO

PROPOSTA 01

Produza um texto para o **anúncio** de uma Campanha Publicitária que será promovida pelo Ministério da Saúde para ampla divulgação e conscientização das complicações de uma sexualidade precoce. O tema (**a** ou **b**) sugerido para a campanha poderá ser desenvolvido com base nas informações dos textos I, II e III apresentados para as questões de múltipla escolha.



- a) GRÁVIDOS NA ADOLESCÊNCIA – E AGORA?  
 b) FILHOS DA MÃE PRECOCE – PRÊMIO OU PUNIÇÃO?

(<http://h5.gqph.com>), acessado em 20/09/2009

**ANÚNCIO** – está sendo entendido como um texto que tenta convencer o leitor, relacionando imagem a recursos de linguagem verbal, contendo apelo e estímulos necessários para influenciar o comportamento dos adolescentes.

PROPOSTA 02

*!...! "Tua sorte foi ter encontrado Tião. Ele é um bom garoto. Outro talvez te largasse por aí. Tião, não. Não precisa tê medo."!...!*

A partir do fragmento da peça "Eles não usam Black tie", reproduza um **diálogo argumentativo** ocorrido, num consultório, entre uma adolescente aflita e um ginecologista conservador. Nesse caso, o assunto tratado é a melhor forma de lidar com a realidade: A GRAVIDEZ NÃO PLANEJADA DE UMA GAROTA DE 17 ANOS.

**DIÁLOGO** – está sendo entendido como um texto em que duas ou mais pessoas interagem em torno de um assunto em comum, com a apresentação de argumentos seja em torno de um mesmo ponto de vista ou de pontos de vista diferentes.

## VESTIBULAR 2010

Escolha UMA das situações de comunicação e redija seu texto, com 20 linhas, no mínimo, e 25, no máximo.

### REDAÇÃO

Situação 01 ( ) Situação 02 ( )

1.	_____
2.	_____
3.	_____
4.	_____
5.	_____
6.	_____
7.	_____
8.	_____
9.	_____
10.	_____
11.	_____
12.	_____
13.	_____
14.	_____
15.	_____
16.	_____
17.	_____
18.	_____
19.	_____
20.	_____
21.	_____
22.	_____
23.	_____
24.	_____
25.	_____

RASCUNHO

Questão 11

Um arquiteto usou Geometria Analítica para planejar o desenho de um bairro de uma cidade. A rua  $T$ , representada pela reta  $t$ , é paralela à rua  $R$ , representada pela reta  $r$ . A rua  $R$  é perpendicular à reta  $s$ , conforme desenho abaixo. Sabe-se que a reta  $t$  forma um ângulo  $\alpha$  com o eixo das abscissas. Se  $\operatorname{tg}\alpha=1$ , qual a equação da reta  $s$ ?

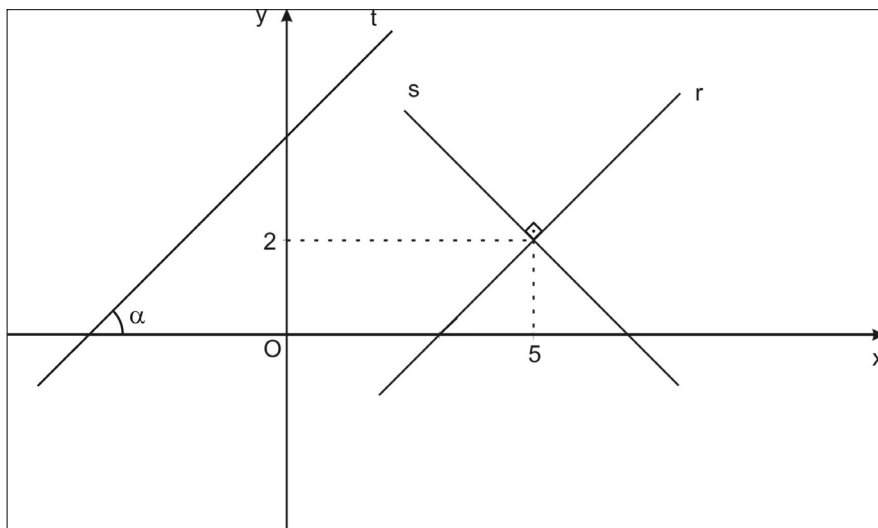

- a)  $y = 2 - x$
- b)  $y = 7 - x$
- c)  $y = 8 - 2x$
- d)  $y = 3 - x$
- e)  $y = 4 - \frac{2}{5}x$

Rascunho

Questão 12

Dois amigos, Marcos e Paulo, apostaram juntos na loteria e ganharam uma quantia  $Q$ . Foi combinado que Paulo receberia o dinheiro em sua conta bancária e depois faria uma transferência para a conta de Marcos. Referente a taxas e impostos, Paulo deve pagar  $y\%$  do valor a ser transferido. Determine, em função de  $y$  e  $Q$ , o valor que Paulo deve transferir de modo que ambos fiquem com a mesma quantia do prêmio.

- a)  $\frac{100}{200+y}Q$
- b)  $\frac{200+y}{100}Q$
- c)  $\frac{y}{100}Q$
- d)  $\frac{202}{100y}Q$
- e)  $\frac{200+y^2}{100}Q$

Questão 13

Uma roleta tem os números de 1 a 12, com mesma probabilidade de serem acertados. Ao girar a roleta, qual a probabilidade de que se acerte um número ímpar e que esse número seja raiz da equação  $x^3 - 6x^2 + 11x - 6 = 0$  ?

- a) 1/2.
- b) 1/3.
- c) 1/4.
- d) 1/5.
- e) 1/6.

Rascunho

Questão 14

Um quadrilátero de área  $35\text{cm}^2$  tem como vértices as raízes complexas de um polinômio de grau quatro e de coeficientes reais. Se duas das raízes desse polinômio são os números  $2 + i$  e  $-5 + ni$ , com  $n$  positivo, o valor de  $n$  é:

- a) 2.
- b) 3.
- c) 7.
- d) 5.
- e) 4.

Observação:  $i = \sqrt{-1}$

Questão 15

Zeinho é incumbido de escrever duas matrizes quadradas de ordem 2 com entradas contendo apenas os números 0, 1, 2, ..., 9. Determine o número de pares ordenados  $(A, B)$  de matrizes que Zeinho pode escolher, de modo que

$$A + B = \begin{bmatrix} 0 & 2 \\ 4 & 6 \end{bmatrix}$$

- a) 102.
- b) 103.
- c) 104.
- d) 105.
- e) 106.

Observação: quando  $A \neq B$ , o par de matrizes  $(A, B)$  é diferente do par de matrizes  $(B, A)$ .

Rascunho

Questão 16

Um praticante de skate projetou uma pista de competição cujo formato é representado pela curva da figura abaixo. Essa curva é o gráfico de um polinômio do quarto grau com coeficientes reais que passam pelos pontos  $(-3,0)$ ,  $(0,-1)$ ,  $(6,0)$  e tangencia o eixo das abscissas no ponto  $(2,0)$ . A expressão do polinômio é:

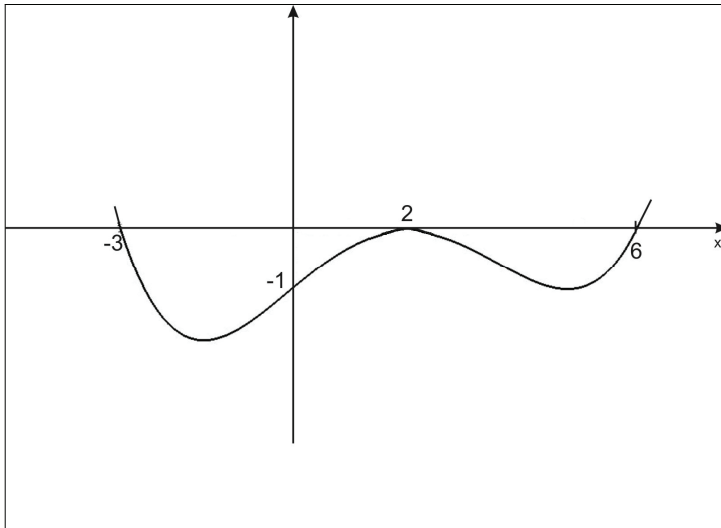

- a)  $(x + 3)(x + 2)^2(x - 6)$
- b)  $\frac{1}{72}(x - 3)(x + 2)^2(x + 6)$
- c)  $= \frac{1}{72}(x + 3)(x - 2)^2(x - 6)$
- d)  $(x + 3)(x - 2)^2(x - 6)$
- e)  $\frac{1}{72}(x + 3)(x - 2)^2(x - 6)$

Rascunho

## Questão 17

José, fã da Matemática, bolou a seguinte estratégia para não esquecer sua senha bancária. Escolheu o número complexo  $z = -\frac{1}{\sqrt{2}} + \frac{1}{\sqrt{2}}i$  e criou uma senha usando o menor inteiro positivo  $n$ , que satisfaz a igualdade  $z^n = -1$ . Esse número  $n$  vale:

- a) 4.
- b) 5.
- c) 3.
- d) 2.
- e) 6.

## Questão 18

A Organização Mundial de Saúde afirmou que a gripe comum mata entre 250 mil a 500 mil pessoas por ano. Considerando-se que esses números são obtidos de uma pesquisa com margem de erro de  $R$  pontos percentuais para mais ou para menos, concluímos que o valor mais próximo de  $R$  é:

- a) 100%
- b) 50 %
- c) 33%
- d) 66%
- e) 80%

Rascunho

## Questão 19

A largura, a profundidade e a altura de um paralelepípedo são as raízes do polinômio  $p(x) = (x - 20)(x - 15)(x - n)$ . O resto da divisão de  $p$  pelo monômio  $x - 10$  é igual a 400. Diante desses dados, o volume do paralelepípedo é:

- a) 800 U. V.
- b) 750 U. V.
- c) 600 U. V.
- d) 1050 U. V.
- e) 1500 U. V.

Observação: U.V. significa Unidade de Volume.

## Questão 20

Sobre as curvas planas  $x^2 + 4y^2 = 16$  e  $x^2 + y^2 - 6y + 8 = 0$ , é verdade que

- a) não se intersectam.
- b) se tangenciam em um único ponto.
- c) se intersectam em dois pontos.
- d) se intersectam em quatro pontos.
- e) coincidem.

Rascunho



Questão discursiva I

Os códigos de barra estão sendo usados constantemente para identificar objetos nas mais diversas circunstâncias. Tornou-se uma prática usual de nosso cotidiano.

Um comerciante deseja usar um sistema bem simples de identificação com códigos de barras, que consiste em dispor, em colunas, dois tipos de barra, de cor preta, uma fina e outra mais larga, como no exemplo abaixo:

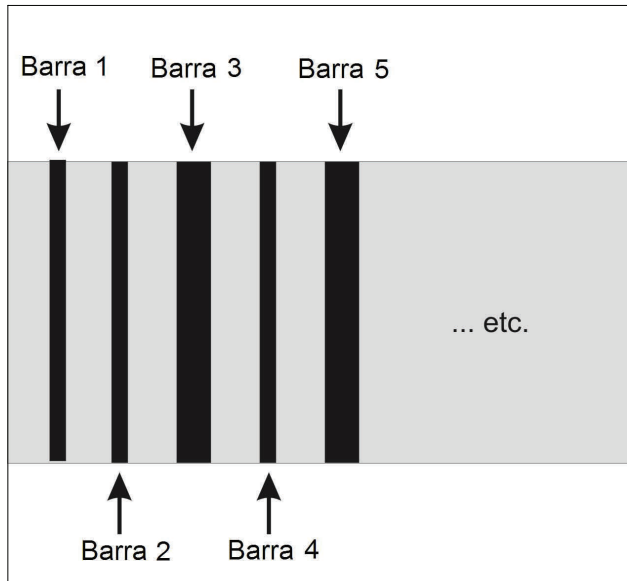

Diante das diferentes possibilidades em dispor barras finas e largas, qual o número mínimo de barras que o comerciante deve usar para conseguir identificar pelo menos 100 produtos, usando esse sistema de código de barras? Justifique matematicamente sua resposta.

Rascunho

Questão discursiva II

Em uma sala de aula do primeiro ano do Ensino Fundamental, tem-se 1 aluno com idade de 5 anos,  $m$  alunos com 7 anos e  $n$  alunos com 8 anos. Se a média de idade dos alunos é de 7 anos e a variância das idades é igual a  $3/2$ , determine a quantidade de alunos com idade de 7 anos e a quantidade de alunos com 8 anos.

Rascunho

INFORMAÇÕES
Velocidade da luz no vácuo: $3,0 \times 10^8$ m/s
Constante de Planck: $7,0 \times 10^{-34}$ J.s
$1 \text{ eV} \equiv 1,6 \times 10^{-19}$ J
$1 \text{ \AA} \equiv 10^{-10}$ m
$1 \text{ fm} \equiv 10^{-15}$ m

**Questão 21**

Uma esfera de cobre de raio  $R$  está eletricamente carregada com carga  $Q$ . O potencial  $V$ , em função do raio  $r$  onde  $r=0$  no centro da esfera, está mostrado na



figura. Considerando essa configuração, pode-se afirmar que

- a) o trabalho realizado para transportar uma carga de prova  $+q_0$ , de  $r=0$  até  $r=R/2$  vale  $2kQq_0/R$ .
- b) o trabalho realizado para transportar uma carga  $-q_0$ , sendo  $|q_0| \ll |Q|$ , de  $r \gg R$  até  $r=R$ , depende do raio da esfera.
- c) enquanto a esfera estiver sendo carregada, seu potencial elétrico em função de  $r$  tem o mesmo comportamento mostrado na figura.
- d) com as informações disponíveis não se pode calcular a densidade superficial de cargas da esfera.
- e) segundo a representação de Faraday, como  $V$  é constante no interior da esfera, as linhas de força do campo elétrico são paralelas nessa região.

**Questão 22**

Um transformador, de perdas desprezíveis, é ligado a uma tomada doméstica de 220V e seu secundário a um circuito retificador constituindo-se uma fonte com saída de 6,0V. Quatro lâmpadas idênticas de 25W, 6,0V e filamentos com resistência, aproximadamente, constante estão disponíveis para a montagem de um circuito elétrico de corrente contínua. Desprezando-se perdas de energia, pode-se afirmar, EXCETO, que

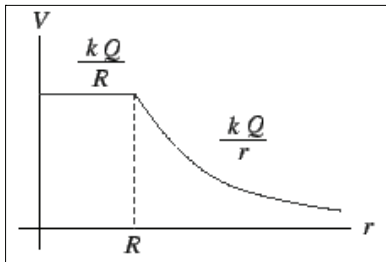
- a) quando todas as lâmpadas forem ligadas em série, a corrente no primário do transformador será menor que 2,0A.
- b) quando todas as lâmpadas forem ligadas em paralelo, o transformador deverá desenvolver uma potência igual a  $1,0 \times 10^2$ W.
- c) quando duas das lâmpadas forem ligadas em paralelo e o conjunto ligado em série às outras duas, a corrente que circulará pelo conjunto em paralelo valerá 10A.
- d) quando todas as lâmpadas forem ligadas em paralelo, a corrente em cada uma vale, aproximadamente, 4,2A.
- e) quando todas as lâmpadas forem ligadas em série apresentarão o mesmo brilho.

Questão 23

O dêuteron é um sistema constituído por duas partículas: um próton e um nêutron, ou seja, um núcleo isótopo do hidrogênio. A energia potencial ( $V$ ) do sistema em função da distância entre as partículas ( $r$ ), devida a dois modelos para o potencial do sistema, está mostrada na figura. A *curva traço-ponto* considera um modelo denominado poço quadrado e a *curva tracejada* representa outro modelo onde se considerou experimentos de colisão em que se estabeleceram uma região relacionada com fenômenos de repulsão e outra com fenômenos de atração. No gráfico, a *linha pontilhada* mostra a energia do sistema.

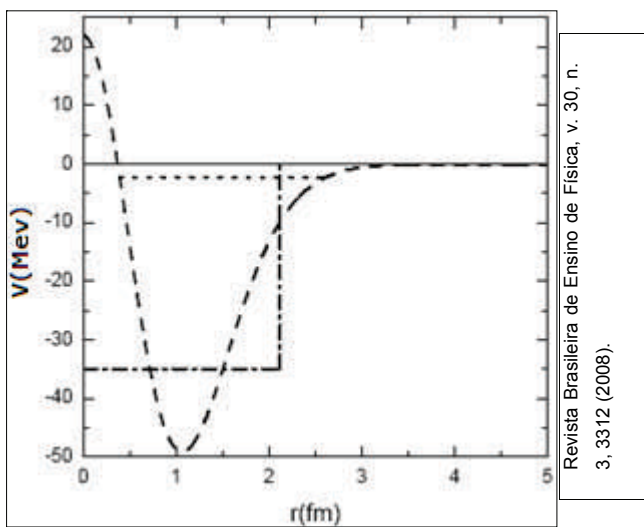

Revista Brasileira de Ensino de Física, v. 30, n. 3, 3312 (2008).

Considerando-se os conceitos físicos e analisando-se o gráfico, pode-se dizer, EXCETO, que

- a) ambos os modelos mostram a energia de partículas ligadas, embora prevejam energias potenciais mínimas diferentes para o sistema.
- b) seguramente, ambos os modelos não se referem somente a energias potenciais associadas a *forças coulombianas*.
- c) o modelo representado pela *curva tracejada*, para distâncias menores que 0,5fm, prevê a atração entre as partículas.
- d) para valores de  $r$  maiores que cerca de 2,5fm as partículas não mais permanecem ligadas.
- e) segundo a *curva tracejada*, o menor potencial elétrico na superfície do dêuteron, considerado esférico, vale, aproximadamente, 50V.

Questão 24

Nuvens de hidrogênio em nossa galáxia, emitindo radiação eletromagnética na faixa de comprimento de onda de 21cm, são observadas através de radiotelescópios. A energia de ionização do átomo de hidrogênio é 13,6 eV. A partir dessas informações pode-se concluir, EXCETO, que

- a) a radiação emitida pelas nuvens de hidrogênio está fora da faixa visível do espectro.
- b) a energia do fóton emitido pelas nuvens de hidrogênio é menor do que 1,0 eV.
- c) a radiação emitida certamente corresponde à transição do elétron do átomo de hidrogênio entre dois estados de números quânticos diferentes.
- d) a radiação emitida poderia ionizar átomos de hidrogênio da própria nuvem.
- e) durante a propagação de um fóton emitido por um átomo de hidrogênio a energia do fóton distribui-se entre os campos elétrico e magnético.

Questão 25

O decaimento alfa é um fenômeno intrigante. George Gamow propôs em 1928 uma teoria para explicá-lo. Ele sugeriu um modelo em que o núcleo do átomo fosse análogo a uma caixa confinando uma partícula alfa. Suas paredes exigiriam uma energia mínima de 25 MeV para que a partícula, com energia muito inferior, da ordem de 4 a 9 MeV, pudesse escapar. O desenvolvimento do modelo só se tornou possível com o emprego da abordagem da Física Quântica. O modelo sugerido NÃO poderia contemplar a seguinte afirmativa:

- a) o decaimento alfa viola o Princípio da Conservação da Energia.
- b) a partícula alfa está em constante movimento e confinada no núcleo por uma barreira de potencial.
- c) há uma pequena, porém definida, probabilidade de a partícula tunelar a barreira de potencial em uma de suas múltiplas colisões com ela.
- d) uma partícula alfa pode existir como uma entidade no interior de núcleos pesados.
- e) não é possível prever o momento em que um núcleo pesado emite uma partícula alfa.

Questão 26

A Terra é constantemente atingida por um fluxo rarefeito de plasma quente (gás de elétrons e cátions) provenientes do vento solar. Ao atingirem a Terra, as partículas são capturadas pelo seu campo magnético e descrevem trajetórias espiraladas nesse campo. É correto afirmar sobre esse fenômeno que as partículas do vento solar

- a) têm os módulos de suas velocidades reduzidos devido ao campo magnético.
- b) têm os módulos de suas velocidades aumentados devido ao campo magnético.
- c) ficam sujeitas a forças perpendiculares ao campo e à direção de seu movimento.
- d) ficam sujeitas a forças paralelas ao campo e à direção de seu movimento.
- e) ficam sujeitas a uma força resultante nula.

Questão 27

Um carro viajando com velocidade constante comparável à da luz possui uma fonte de luz no seu interior a igual distância dos detectores 1 e 2 localizados em suas extremidades como mostra a figura.

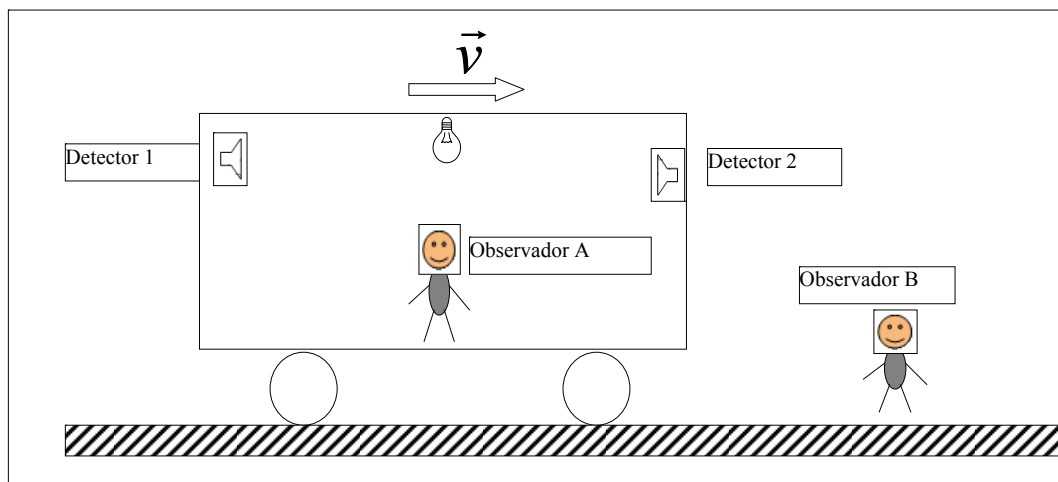

Num dado instante a fonte emite um pulso de luz. Os observadores inerciais A e B, encontram-se no carro e na superfície da Terra, respectivamente. De acordo com a Teoria Especial da Relatividade, pode-se afirmar, EXCETO, que

- a) para o observador A, a luz chega simultaneamente aos detectores.
- b) para o observador B, a luz não chega simultaneamente aos detectores.
- c) para o observador B, a luz chega primeiro ao detector 1.
- d) a simultaneidade é um conceito relativo, depende do observador.
- e) tanto para o observador A quanto para o observador B, a luz sempre chegará simultaneamente aos detectores.

Questão 28

Cientistas do grupo de Tsuvoshi Sekitani, da Universidade de Tóquio, produziram por nanotecnologia, um material condutor elástico. Em certo ensaio conseguiram estirar uma amostra do material até o dobro de suas dimensões iniciais. Suponha que a amostra seja retangular com dimensões de 0,20 cm e 0,50 cm e que apenas seu comprimento passe pelas alterações relatadas pelos pesquisadores. Caso o fenômeno ocorra na presença de um campo magnético estático de módulo 0,50 T e perpendicular à amostra e que seu comprimento varie à taxa de 0,10 cm/s, pode-se afirmar que a força eletromotriz induzida na amostra vale

- a) 0,0  $\mu$ V      b) 1,0  $\mu$ V      c) 2,5  $\mu$ V      d) 3,0  $\mu$ V      e) 7,5 V

Questão 29

O princípio da incerteza de Heisenberg é uma das características mais marcantes do comportamento de um sistema quântico. Considerando as restrições impostas por ele, pode-se afirmar que

- a) é impossível o conhecimento simultâneo, com precisão arbitrária, da posição e da quantidade de movimento de uma partícula.  
 b) o raio da trajetória do elétron em torno do núcleo atômico não pode apresentar qualquer valor, sendo incertas determinadas órbitas.  
 c) a simultaneidade de dois eventos para um observador em dado referencial inercial é incerta para outro observador em outro referencial inercial.  
 d) em um sistema no qual estão atuando forças não-conservativas, é incerta a quantidade de energia dissipada.  
 e) quando as radiações eletromagnéticas incidem sobre uma placa metálica, é incerto o número de elétrons que escapa dela após absorverem energia suficiente.

Questão 30

A aurora boreal é causada por elétrons, prótons e partículas alfa que incidem sobre a Terra e colidem com sua atmosfera. Em cada colisão o átomo atingido utiliza parte da energia absorvida em processos de ionização, dissociação e excitação. De modo geral, nas altas camadas atmosféricas (~200 km), o efeito luminoso é dominado pela coloração verde e vermelha. Uma região do espectro, um pouco modificada, da aurora boreal está mostrada na figura. Podem-se perceber nela as raias para o Oxigênio (OI, no caso).

Comprimento de onda no ar (Å)	Cor
4400 até 4800	azul
4800 até 5600	verde
5600 até 5900	amarelo
5900 até 6300	laranja
6300 até 7000	vermelho

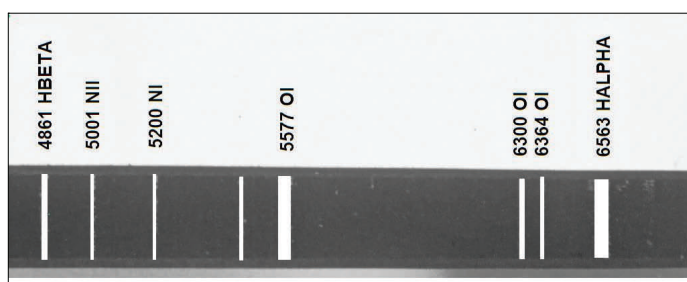

Analisando-se com cuidado a figura, pode-se afirmar, EXCETO, que

- a) as raias correspondentes a 5.577Å e 6.364Å são um indicativo que as altas camadas contêm átomos de oxigênio.  
 b) a aurora boreal é um indicativo claro da quantização da energia no processo de ionização e emissão da luz nos átomos de oxigênio atingidos pelas partículas carregadas.  
 c) observando outras tonalidades nas auroras boreais e comparando com o espectro de emissão de outros átomos, poderíamos concluir que há presença destes átomos na atmosfera terrestre.  
 d) o verde corresponde a excitações mais energéticas, ou seja, a luz verde foi emitida por elétrons em decaimento de níveis mais altos, no átomo de oxigênio se comparada à cor vermelha.  
 e) a luz emitida pelos elétrons excitados nos átomos de oxigênio pode ter qualquer cor.

Responda às questões de 31 a 35 de acordo com o texto I.

**TEXTO I*****Sida: una bomba de tiempo en los pueblos indígenas***

**Por Rodrigo Soberanes**

**Lunes, 06 de julio de 2009**

No es lo mismo luchar contra el Sida en los indígenas que en el resto de la población. Este sector requiere de métodos y estrategias distintas a las que comúnmente nos llegan a través de los medios masivos de comunicación y se prevé que de seguir así, dentro de 10 años podría haber consecuencias catastróficas.

Según expertos en la materia, se requieren políticas públicas focalizadas a cada región que tomen en cuenta los variadísimos elementos culturales que hay en México.

Amaranta Gómez, activista zapoteca, miembro de la comunidad "Muxhé" de Juchitán (mote que se le da a la comunidad gay en Oaxaca), asegura que "la comunidad indígena es más vulnerable que el resto" y ni siquiera hay un registro del número de infectados, así lo ha reconocido el Programa Nacional de Sida en México.

Notablemente informada sobre cifras, conceptos, políticas, leyes, etc. Amaranta también conoce los recovecos por los cuales las comunidades indígenas se hacen susceptibles a recibir el virus. No así las autoridades:

"Sabemos que hay una problemática grande pero no sabemos cómo abordarla. Se está postergando una situación que va a ser incontrolable los próximos cinco o diez años. En diez años, si no se crean estrategias con pertinencia cultural, va a haber un avance significativo en términos de casos de indígenas con VIH Sida", advirtió.

No existen palabras en zapoteco para enseñarles a los indígenas zapotecos que el virus del Sida afecta el sistema inmunológico, por ejemplo, también hay conflictos morales para referirse al semen, uno de los principales conductores de la enfermedad, de ahí que "se pretende tener pertenencia cultural para las propias comunidades".

"Decir semen en zapoteco es muy grosero. En zapoteco se utiliza a la semilla de vida para decir semen. Lo tienes que adecuar al contexto, por ejemplo, en zapoteco decimos *gole* pero es muy agresivo incluso para los hombres porque está vinculado al atole, es como vulgar, entonces ¿cómo hacer entender que ahí, en ese líquido vive el VIH? ¿Cómo abordar el tema de la sexualidad cuando eso ni siquiera se discute?".

Los mitos que existían al inicio de la pandemia, sobre el contagio (que se puede curar, que se transmite con un beso o comiendo en el mismo plato que un enfermo) persisten entre los taramaras, que además piensan equivocadamente que la enfermedad es exclusiva de los homosexuales, a quienes ellos nombran *ouiqui*, *oroque* u *oroquechi*.

Un gran problema es el idioma. En las campañas de prevención que lanzan las autoridades y los diversos organismos que se dedican a ello, no son traducibles al taramara: "están en esa fase de desconocimiento. No hay información porque aunque hay consejos nacionales y estatales que atienden el Sida, la mayoría de los programas de prevención y de difusión los hacen en idioma español".

Incluso cuando algunas campañas emiten mensajes en Arámbari o Taramara, hay otro problema: "estamos hablando de una población que tiene unos índices de analfabetismo del 94 por ciento. Cualquier tríptico o poster que pongas no llega a la gente". De ahí la necesidad de innovar, por ejemplo, en su caso y en la medida de sus posibilidades, gravó un *casette* informativo que reprodujo y distribuyó entre sus conocidos.

En los pueblos indígenas nos hemos dado cuenta de que no hay políticas públicas de salud que atiendan a los grupos indígenas. Los métodos de recolección de información dejan mucho que desear. Todos los indicadores de salud que hay en Chihuahua no incluyen el rubro de grupo étnico".

[http://www.e-consulta.com/veracruz/index.php?option=com\\_content&task=view&id=858&Itemid=28](http://www.e-consulta.com/veracruz/index.php?option=com_content&task=view&id=858&Itemid=28). Texto Adaptado. Acceso de 06/07/2009.

Questão 31

Uma vez lido o texto em sua totalidade, podemos dizer que o objetivo do autor foi provavelmente

- a) chamar a atenção para o descaso com que se tratam os indígenas infectados pelo vírus da AIDS.
- b) mostrar a necessidade de mudanças nas estratégias de combate ao vírus HIV AIDS entre os indígenas.
- c) difundir o trabalho realizado pela ativista zapoteca Amaranta Gómez.
- d) divulgar os trabalhos de combate à propagação do HIV/AIDS em comunidades indígenas mexicanas.
- e) enumerar os problemas enfrentados pelas autoridades para se combater a AIDS no México.

Questão 32

Julgue verdadeiras (V) ou falsas (F) as afirmações que seguem.

- ( ) A diversidade cultural existente no México é um fator que dificulta a resolução do problema mencionado nestas populações.
- ( ) Outro fator que dificulta a conscientização do problema é de caráter linguístico, já que a população indígena não domina o idioma em que as campanhas são veiculadas.
- ( ) As campanhas realizadas por meio do texto escrito se tornam ineficazes para grande parte da população indígena.
- ( ) Algumas crenças sobre os modos de se contrair a doença ainda fazem parte do pensamento de alguns indígenas.

A sequência correta é:

- a) V – V – V – F.
- b) V – V – F – V.
- c) F – V – V – V.
- d) F – V – V – F.
- e) V – V – V – V.

Questão 33

Pode-se destacar como estratégia discursiva utilizada pelo autor o uso dos seguintes argumentos:

- I) Apesar de se estar diante de um problema grave, as medidas de controle estão sendo adiadas.
- II) Falta uma política pública de saúde específica para os indígenas.
- III) O alto índice de infectados entre os indígenas preocupa as autoridades do Programa Nacional de AIDS do país em destaque.
- IV) O agravamento da situação no México se dá, sobretudo, devido à falta de conselhos estaduais e nacionais que tratem do problema.

Estão corretas:

- a) I e II.
- b) I, III e IV.
- c) II e III.
- d) II e IV.
- e) I, II, III e IV.

Questão 34

Analisando os elementos de coesão empregados no texto, pode-se afirmar que

- I) o pronome **le** (3§) faz referência a **“Muxhé”** (3§).
- II) o relativo **quienes** (8§) apresenta como antecedente **los homosexuales** (8§).
- III) a forma neutra **ello** (9§) remete a **taraumara** (9§)
- IV) semanticamente, **pero** (5§), **de ahí que** (6§) e **aunque** (9§) são equivalentes.

Está(ão) correta(s):

- a) I e IV.
- b) II.
- c) I e III.
- d) IV.
- e) II e III.

**Questão 35**

Ao dizer *"No así las autoridades"*, o autor parece afirmar que as autoridades

- a) acreditam que o número de infectados pode ser controlado.
- b) ignoram a existência do problema na comunidade em foco.
- c) demorarão a atingir as metas do Programa Nacional por falta de número exato de infectados.
- d) desconhecem a vulnerabilidade das comunidades indígenas.
- e) dispõem de informações sobre a problemática em destaque nos últimos dez anos.

Com base na leitura do texto II, responda às questões 36 a 40.

**TEXTO II**

***El 20% de las bajas por depresión se atribuye al acoso laboral***

Publicado 27-12-2008 por [Redacción](#)

El 20 por ciento de las bajas por depresión se relaciona con episodios de acoso laboral, según los datos que maneja el sindicato CSIF, que indicó en un comunicado que además de los casos "frecuentes de hostigamiento claro de superiores a subordinados o personal en la misma escala", se producen situaciones "menos nítidas, como la falta de formación a la persona que ocupa un puesto laboral o que no reciba explicación sobre sus funciones".



El departamento de Salud Laboral de CSIF insistió en la "complicación" de contar "con cifras claras sobre casos de acoso o 'mobbing'". En el caso de la Comunitat Valenciana, destacó que apenas se dispone de datos y aseguró que la Inspección de Trabajo "hace una función mediadora ante posibles denuncias y evita, así, que lleguen a la vía judicial".

En la Administración pública, según los estudios realizados por CSIF, "el problema pasa más desapercibido y

se soluciona con cambio de departamento. En cualquier caso, para demostrar que sucede ese episodio hace falta disponer de pruebas, y en la Comunidad Valenciana no se ha apartado a nadie por acosar, pues ello comportaría un expediente disciplinario y, hasta la fecha, no se ha producido ninguno".

Por contra, señaló que en la empresa privada la situación resulta "diferente". "Se produce muchas veces el acoso para que el afectado abandone 'voluntariamente' y evitar así una demanda por despido improcedente", subrayó.

CSIF apuntó que, según diferentes estudios, los casos "habrían aumentado", pero también los juzgados "han rechazado numerosas denuncias de supuestos acosos que, en realidad, eran faltas muy leves". "Para considerar que se produce ese acoso ha de prolongarse en el tiempo durante un periodo mínimo de seis meses", añadió, y alertó de que "la actual ausencia de denuncias contrastará, en breve, con un incremento", ya que "la inminente reforma legal lo tipificará y será sancionado, por lo que el denunciante tendrá muchas más opciones de ganar un caso".

Las bajas por acoso se incluyen dentro del epígrafe de depresión reactiva, que abarca "cualquier hecho externo que la pueda provocar, desde una separación matrimonial hasta problemas familiares o el citado acoso laboral".

<http://www.qsalud.com/16/5/el-20-bajas-por-depresion-se-atribuye-acoso-laboral.html>

Acesso em: 13 /07/2009



Questão 36

Atentando para a organização textual, conteúdo e seu veículo de publicação, identifique a que gênero pertence o texto em questão *El 20% de las bajas por depresión se atribuye al acoso laboral.*

- a) Documentário, visto que revela uma realidade social e de saúde mental antes ignorada pelo mundo e agora documentada por pesquisadores de saúde.
- b) Resumo, uma vez que relata de forma sucinta informações sobre a incidência da depressão em ambiente laboral.
- c) Resenha, porque consiste no levantamento de assuntos para contar uma história verdadeira, expondo a situação da incidência da depressão em até 20% no campo do trabalho.
- d) Notícia, pois se trata de um registro de fatos sobre pesquisa de saúde mental, relatando de forma objetiva resultado de pesquisa sobre a relação entre 'mobbing' em ambiente de trabalho e depressão.
- e) Artigo, já que argumenta a função social dos profissionais de saúde laboral e descreve como foi feita a pesquisa sobre depressão em ambiente do trabalho.

Questão 37

A ideia central do texto é(a)

- a) alto número de pessoas depressivas no ambiente de trabalho na atualidade.
- b) depressão como um problema de saúde do trabalho provocado por 'mobbing'.
- c) abuso de autoridade no ambiente de trabalho entre superiores e subordinados, que provoca quadro depressivo.
- d) dificuldade em registrar os casos de assédio no trabalho e consequente aumento do número de casos de depressão laboral.
- e) assédio para que o afetado deixe o trabalho de forma voluntária.

Questão 38

Em relação ao problema tratado no texto e suas consequências, podemos afirmar que

- a) tanto em âmbito privado quanto no público ocorrem casos da doença entre os trabalhadores.
- b) na administração pública, o problema não é tão evidente, mas é mais difícil reunir provas de ocorrências.
- c) no setor privado, o problema em foco se dá de forma voluntária e impropriedade.
- d) na comunidade valenciana, em âmbito público, nada é feito, além de expediente disciplinar.
- e) a reforma legal punitiva para casos de assédio será aplicada em instância pública.

Questão 39

No quinto parágrafo do texto, temos o uso de elementos que marcam discursos. Detendo-nos ao trecho em questão e aos recursos que apontam os discursos, podemos dizer que

- a) trata-se de discurso direto com uma situação de enunciação somente no segmento "apuntó".
- b) em todo o parágrafo verifica-se o uso predominante de discursos indiretos, para preservar a fala de outrem.
- c) o discurso expresso em todo parágrafo aponta para discurso direto como recurso argumentativo para dar veracidade à pesquisa.
- d) vê-se uma situação enunciativa, exclusiva de discurso direto, que não mantém suas autonomias e por isso não conservam suas próprias marcas de enunciação, mas exercem a força argumentativa do discurso de autoridade.
- e) temos a presença, preponderante, de discurso direto marcado por aspas e que preserve a força argumentativa necessária para a veracidade e a importância da matéria.

Questão 40

No segundo parágrafo, observa-se o uso do elemento morfológico "apenas" (2§). Atentando para o contexto de uso desta palavra, podemos substituí-la sem prejuízo de sentido textual por

- a) "casi no", visto que se equipara ao advérbio de quantidade "apenas", preservando o sentido de escassez desejado no texto.
- b) "en cuanto", por preservar a noção de imediatez contida no advérbio "apenas".
- c) "tan sólo", pois essa locução adverbial indica a forma como se chegou aos dados da pesquisa mencionada.
- d) "en cuanto", por manter a noção de concomitância contida no advérbio "apenas".
- e) "solamente", por dar uma ideia de modo.

Leia o texto I e responda às questões I e II.

Questão discursiva I

Para os especialistas, que medida(s) deveria(m) ser tomada(s) para freiar o avanço do problema em foco?

---

---

---

---

---

---

---

---

Rascunho

Questão discursiva II

Além dos mitos existentes sobre as formas de contágio, que outro pensamento está presente entre os povos *taraumaras*?

---

---

---

---

---

---

---

---

Rascunho

LÍNGUA ESPANHOLA

LÍNGUA ESPANHOLA